



新竹馬偕紀念醫院
Hsinchu MacKay Memorial Hospital



2022 **3-4** 月份
Mar-Apr

馬偕醫訊

發行人：翁順隆 院長 總編輯：陳重助 副院長、蔡維謀 副院長 發行期：2022-03-01 發行量：6000份



專注專業，用  EYE 呵護您的視界



(IOS)

馬偕行動掛號APP



(Android)



新竹馬偕
臉書專頁

2022.03

日	一	二	三	四	五	六
		1	2	3	4	5
6	7	8	9	10	11	12
13	14	15	16	17	18	19
20	21	22	23	24	25	26
27	28	29	30	31		

2022.04

日	一	二	三	四	五	六
					1	2
3	4	5	6	7	8	9
10	11	12	13	14	15	16
17	18	19	20	21	22	23
24	25	26	27	28	29	30

飛秒雷射提升精準度 手術安全性再升級

■ 眼科醫師 吳安倫

83歲黃伯伯，罹患老年性白內障已經困擾生活多年，內心因害怕手術遲遲未就醫接受治療，經家人的鼓勵與陪伴下終於願意至眼科診所接受檢查，卻被診斷過熟白內障，因而轉至本院眼科，當時左眼視力不到0.1，術前評估確認黃斑部及視神經仍然健康，經詳細說明手術流程及術後照顧事項後，並安排飛秒雷射白內障手術，手術過程安全順利，且術後視力恢復至1.0，黃伯伯很感動的和我們分享，幾乎無痛的手術卻大大改善了他的生活品質，現在的他非常享受這個彩色的世界，而且變得更有自信和快樂了！



37歲劉小姐因為右眼鈍傷造成視力模糊，就診發現為創傷性白內障合併懸帶鬆脫，經接受飛秒雷射白內障手術及置放囊袋支撐環穩定人工水晶體後，劉小姐在黃金期內治療成功，不僅解除失明危機，視力也大幅改善。

眼睛的構造就像一台相機，若鏡頭沾染了髒污，拍出來的照片就不清楚，而眼睛的水晶體就如同相機的鏡頭，當水晶體混濁，視覺自然也會變得模糊。白內障的成因主要可分為四大類，包含因自然老化而產生的老年性白內障，先天遺傳造成的先天性白內障，因鈍傷或穿刺傷等外力傷害造成的外傷性白內障，以及因糖尿病等系統性疾病或藥物所導致的續發性白內障。

為何選擇飛秒雷射白內障手術？與超音波晶體乳化白內障手術相比，飛秒雷射白內障手術有以下優勢：

- 1、使用3D眼球圖導引手術，降低複雜性白內障的處理難度，更穩定了手術成功率。
- 2、雷射客製化白內障前囊袋環切及劈核，比手工操作更精準，提供了人工水晶體置放穩定度及置中性，確保術後最佳視力。
- 3、降低術中超音波能量使用，減少角膜內皮細胞損傷，提升手術安全性。

無論哪一種手術，術前完整的評估相當重要，建議病患可諮詢眼科醫師，依據需求選擇最適合的手術治療方式。

胸痛、胸悶、冒冷汗等症狀應立即就醫 把握心肌梗塞急救黃金時間

■ 心臟內科醫師 楊翔性

康哥(化名)身材魁梧，平時忙於經商，身體沒什麼異狀，就喜歡抽一點點菸解愁。這天大半夜，一陣突如其來的胸痛實在厲害，身體也漸漸冰冷無力，救護車火速把康哥送到醫院，隨即診斷出急性心肌梗塞(最嚴重的急性冠心症)，分秒不停的進行緊急心導管手術。

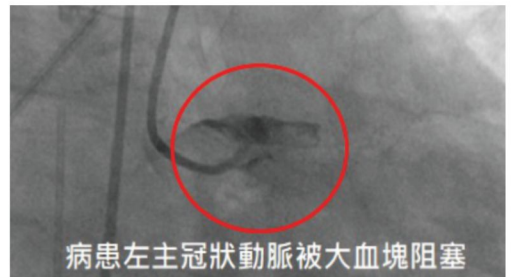

但接下來可讓心臟科醫師大吃一驚！康哥的左主冠狀動脈被一個大血塊塞住了，這一塞導致心肌細胞瞬間少了75%的血流，引發心因性休克。心臟科醫師當機立斷，率領整個醫療團隊幫康哥裝上了葉克膜(體外人工心臟維生系統)，並緊急搶通被塞住的血管。康哥雖然歷經九死一生，心臟卻也元氣大傷，經醫療團隊一個月細心照顧下，康哥才平安出院。

心血管疾病在近20年常年佔據著台灣十大死因的第二名，僅次於惡性腫瘤。急性冠心症就是這當中最緊急、最嚴重的疾病；在急性冠心症發作前，有些人已經默默產生冠狀動脈病變，甚至出現心絞痛症狀：包括前胸壓迫、悶痛，伴隨下顎、左肩、後背處的輻射性疼痛等。這種心絞痛若在休息的狀態下持續超過半小時、更頻繁或是更強烈胸痛、或是前所未有的胸痛，那就大有可能變成急性冠心症了。此時，心臟肌肉因為血管阻塞面臨壞死的危機，產生一到五成的致死率。(像康哥這種左主冠狀動脈全阻塞的，就是五成以上的致死率)！降低急性冠心症致死率的關鍵，在於及時診斷、並迅速移除阻塞血管的血栓及動脈硬化斑塊。只要一張心電圖、心肌酵素檢測，就可以立即診斷，讓心導管治療、冠心手術無縫接軌，在黃金時間12小時內搶救生命。否則，阻塞越久心肌細胞受損越嚴重，而受損的心臟肌肉無法再生，就再也無力回天了。

預防急性冠心症，必須從生活做起，我們可以透過規律運動、戒菸、控制高血壓、膽固醇、血糖，定期健康檢查做起。目前也有多種藥物可以降低心血管疾病的發生率與死亡率，故千萬不要忽略自己身體的不適，應盡速就醫，接受醫師專業的檢查評估，了解身體不適真正的原因，以即時正確診斷及治療。

兒童近視控制新利器 角膜塑型幫助恢復好視力

■ 眼科醫師 蔡佳容

11歲的惠君，自小二開始點長效散瞳劑來控制近視，偶爾需要時搭配眼鏡的輔助，小五這一年都維持在175度，控制良好。2021年因疫情嚴峻改為線上課程，惠君大半天都坐在電腦螢幕前上課、下課順便上網看看youtube影片、總是欲罷不能，經常一坐就是整天，經過有史以來最漫長的暑假，惠君收到學校視力不良的通知，回眼科檢查發現近視度數已飆升到350度，惠君跟媽媽都嚇壞了！

後來經由眼科醫師檢查及說明，幫惠君驗配客製化的夜戴型角膜塑型鏡片，這半年近視才又穩定下來、不再惡化，惠君也擺脫愛喜散瞳劑而畏光的辛苦，開心極了！

角膜塑型片（Orthokeratology）又稱為OK鏡片，是一種夜間配戴的高透氧硬式隱形眼鏡，主要目的為控制近視、減緩近視度數增加。讓孩童透過在睡眠時間配戴6~10小時，以物理方式調整角膜形狀，利用中央對焦、周邊離焦的原理，以達到抑制眼軸增長、同時延緩近視加深的效果。配戴角膜塑型片後，白天時就不必戴普通眼鏡，多數也不需要再點長效散瞳劑，對於喜愛戶外運動的孩子來說是一大福音。

9-18歲的兒童及青少年，是最適合配戴角膜塑型片的黃金年齡，在角膜還沒完全定型前，及早控制，才能避免發展成高度近視，一般而言，近視度數600度以下，散光150度以下的患者效果最佳。每副角膜塑型片壽命大約是2年，隨著小朋友成長、角膜形狀也可能會變化，因此定期回診檢查非常重要。

有些情況並不適合配角膜塑型片，比如角膜弧度太平或太陡、嚴重過敏性結膜炎、不規則散光或散光度數大於300度、無法規律清洗照護好鏡片者，畢竟角膜塑型片的安全性是家長及醫師們最重視的，一旦發現眼球不適、角膜有破皮、鏡片有損傷或不合適，必須尋求眼科醫師的專業協助。



懸壅垂顎咽整形重建術 改善睡眠呼吸中止症 重拾優質好睡眠

■ 耳鼻喉科醫師 楊少桡

47歲的陳先生是新竹某公司高階主管，本身有嚴重打鼾問題，十年前曾因阻塞型睡眠呼吸中止症接受雷射懸壅垂軟顎成形術，術後鼾聲些許改善，但睡覺時反而呼吸道更加阻塞，甚至感到窒息而驚醒，導致睡不安穩，上班經常精神不濟。

至耳鼻喉科檢查發現，其軟顎側緣沾黏，軟顎後呼吸道空間狹窄，經與醫師討論，決定接受「懸壅垂顎咽二次整形與重建術」（包括沾黏解離、移除軟顎部分脂肪、側咽肌肉懸吊）。手術前陳先生睡眠呼吸中止指數為66次/小時，最低血氧濃度75%；手術後改善至18次/小時，最低血氧濃度提升為90%。術後睡眠中斷次數明顯減少且呼吸變得順暢，白天工作更加有活力，太太也不再抱怨有打鼾聲。

阻塞型睡眠呼吸中止症的起因是人體在睡眠時呼吸道軟組織塌陷導致氣流阻塞，使上呼吸道變得較狹窄，進而引發鼾聲與呼吸中止，盛行率在中年男性約4%、女性約2%，臨床症狀包括打鼾、白天嗜睡、夜間頻尿、頭痛、注意力不集中、失眠、記憶力衰退、易怒等。長期缺氧會導致心血管慢性發炎，併發高血壓、糖尿病、心律不整、腦中風、心肌梗塞等心血管疾病。因此，阻塞型睡眠呼吸中止症會造成引發慢性病，比如罹患高血壓的機率比一般人高，相反地，有高血壓的患者，同時患有睡眠呼吸中止症的機率也很高。

中止症患者依照不同的呼吸道結構和個人意願，可採用輔具治療（如配戴止鼾牙套、正、負壓呼吸器）或是手術治療。常見手術治療有「傳統懸壅垂軟顎成形術」和「雷射懸壅軟顎成形術」，傳統懸壅垂軟顎成形術是將扁桃腺切除和口咽黏膜的縫合，缺少對軟顎和側咽肌肉的懸吊；而雷射懸壅軟顎成形術更僅將軟顎組織用二氧化碳雷射方式做部分切除，容易造成術後沾黏，呼吸道反而更為狹小。據統計，有高達84%病人在接受此類傳統手術，仍存在軟顎後空間的阻塞情形。

睡眠呼吸中止症手術失敗的可能原因包括手術技術不純熟、病患本身呼吸道結構不適合手術、手術後傷口保養不佳等。手術失敗的案例經專科醫師評估後，可針對懸壅垂軟顎咽進行再整形和重建，改善睡眠呼吸中止指數和臨床症狀。

提醒您，若有睡眠呼吸中止症問題的民眾，建議至耳鼻喉科做進一步的檢查與評估，若曾經接受治療，仍飽受打鼾之苦，也應盡早就醫，及時接受適當的治療，才能防範未然。

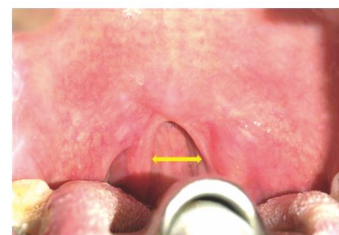

【術前口咽沾黏且狹窄】

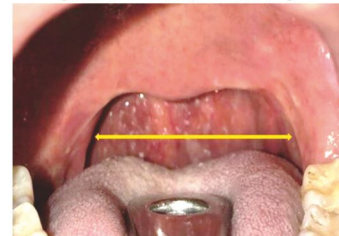

【術後口咽呼吸道擴張】

1152切電腦斷層 心肺診斷新利器 掃描快速、劑量低、腫瘤疾病無所遁形

■ 放射線科技術主任 趙慶勇

本院自2020年3月2日正式啟用超高階醫療設備-德國西門子醫療電腦斷層1152切CT，至今已完成約4千件低劑量肺腫瘤篩檢(LDCT)，近千件冠狀動脈血管攝影檢查(Coronary CT Angiography, CCTA)。其中，放射師與醫師累積相當多的檢查經驗與判讀能力，透過電腦AI的協助，能精準找出微小病灶，提供更清晰的醫學影像，大幅提升醫療精準度，醫療品質再提升。

業界最低輻射劑量

受環境PM2.5影響，肺癌已連續蟬聯國內十大死因之首，肺部低劑量CT掃描提供安全且快速篩檢的檢查。1152切CT搭載3D相機技術，智能化判斷體型，自動精準定位，AI電腦協助再加放射師與醫師專業的技術判讀，不犧牲影像品質的前提下，輻射劑量大幅降低。儀器同時也通過FDA（美國食品和藥物管理局）低劑量肺部掃描專用機的認證，能提供檢查快速、影像清晰、輻射劑量低的檢查，是篩檢肺部癌症與疾病的一項利器。

清晰心臟血管檢查

心臟無時無刻都在跳動，比心跳還快速的1152切CT，能在一個心跳內完成掃描；針對嬰幼兒、年長者、急躁動的病患，盡可能在不使用鎮靜藥即可完成掃描。1152切CT有專利雙X光與超寬排偵測器，針對心律不整或高心律患者，在不服用降心跳速率的藥物下，完成心臟掃描，降低病人風險。對於害怕侵入性心導管檢查，又想瞭解心血管狀況的民眾，1152切CT提供較非侵入性、較低風險的檢查，協助醫師清楚診斷心血管阻塞、心臟異常等相關疾病。

若您有相關需求，建議可掛號至相關門診與主治醫師討論，或洽電至本院健檢中心03-6119595分機3331進行諮詢。

一般CT 影像(血管模糊)

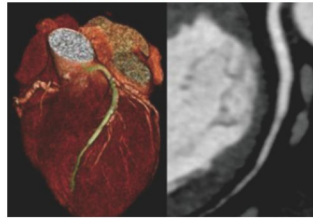

本院1152切CT(血管清晰)

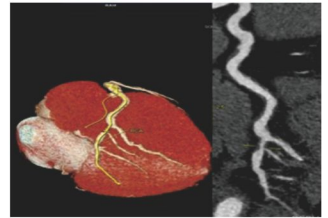

感謝函

貴院及院長好：

Thank You Very Much !

我是病患的家屬，先生去年3月10日接受糖尿病的增殖性視網膜病變，伴有黃斑部水腫，需注射抗生素手術治療，先生前一天注射藥物過敏，導致當下有稍微看不見的陰影，當下心情很擔憂及緊張，於是隔天一早撥電話至眼科醫師吳安倫，立刻協助先生趕緊下山來緊急處理，整個過程包含住院期間，有被吳安倫醫師感動到，吳醫師的眼科專業及細心告訴我們每個環節及如何接受治療，讓我們更加放心配合醫師。

住院8天接受治療，醫師假日都很用心來醫院為我的先生檢查狀況是否好轉，很謝謝吳醫師肯花假日時間協助病患，我們也有靠主禱告，後續仍回門診定期追蹤治療。老實說，對一個還年輕就有黃斑部視網膜病變情形，先生原本有退縮不想接受追蹤治療，但為了不辜負吳醫師的勸勵及幫忙，於是鼓起勇氣接受吳安倫醫師的安排。在此代表病患家屬，感恩眼科吳安倫醫師及貴院長帶領新竹馬偕醫院團隊護理師們，謝謝感恩有您們我們很安心。祝福平安！

感恩人 病患及病患家屬 李小姐

喝碗魚丸湯

喧嚷的車站大廳裡，一個伯伯站在公共電話前快半小時，貌似聯絡不上親屬，麗華看著那道背影，想起了已逝的老父親。

麗華嫁來都市二十多年，前陣子和丈夫因故離異，春節將至，但雙親已逝，她沒有娘家可回，腳步卻不自覺走進車站，在裡頭徘徊。當她看見那個伯伯時，憶起過往父親舟車勞頓，只為來看她一面，想知道她過得好不好。猶豫了許久，她還是走上前關心伯伯。

沒想到伯伯比麗華還積極，把寫滿電話卻已泛黃的一張通訊錄，趕緊拿給她看，接著便滔滔不絕地說起，他此次來到都市的緣由：「好久沒見到阿龍啦，聽說他又添了一個孫子，真懷念他還住我家隔壁，一起去吃王哥魚丸湯的日子……不好意思，我太囉嗦了。」麗華的神情因此柔和起來：「怎麼會，我也是那裡人，我真想念魚丸湯的味道。」

麗華拿出手機，撥打伯伯指出的號碼，總算接通了。看著伯伯聯繫上朋友的開心模樣，她慶幸自己有主動搭話，如果她的父親還在世，也不小心迷失在街頭，她一定也希望有誰願意伸出援手。此時，結束通話的伯伯，開始翻找行李，拿出一包冷凍魚丸，連手機塞回她的手上：「這麼冷的天，回家煮來吃吧。」

說不出自己不知道要歸向何方的麗華，淚水在眼眶打轉，伯伯彷彿明瞭一切心事般，慈祥地說：「沒關係，不要怕。胃暖了，心也暖了，就有力氣往前走了—如果我是妳爸爸，一定會這樣說的。」

我們在一切患難中，他就安慰我們，
叫我們能用神所賜的安慰去安慰那遭各樣患難的人。

- 哥林多後書1章4節



《文章摘自2022蒲公英希望月刊》

【社會服務醫療基金】捐款徵信

新竹馬偕紀念醫院【社會服務醫療基金】捐款明細

2021年12月01日-2022年01月31日

本院社會服務醫療基金成立宗旨在於協助本院就醫之貧困病患，捐款方式如下：
現場捐款或至郵局劃撥，郵政劃撥帳號：19733206 戶名：新竹馬偕紀念醫院。

* 感謝您的愛心捐款 *

- **社服醫療基金** ※五百元：林○材、曾○ ※一千元：易○藏、易○翰、林○培、邱○梅、陳○章、楊○珍、陳○福、陳○興、劉黃○玉、盧鄒○妹 ※一千二百元：游○如 ※一千二百一十五元：張○華 ※一千五百元：有志者 ※二千元：王○君、何○平、吳○芬、吳○昌、張○忠、梁○英、黃○足、葉○維、劉○、蕭○安 ※二千一百元：徐○瑛 ※三十元：柯○睿、蔡○宸、蔡○容、蔡○貞、蔡○原、蔡○芳 ※四千元：徐○妹 ※六千元：孫○雪、蔡○霖 ※一萬元：李○誠、陳○凱、陳○青、陳○診、潘○秀、呂○芬、彭○國 ※二萬元：黃○妹 ※五萬元：日冠開發有限公司、盛基建設有限公司
- **照護安置基金** ※二百元：李○富、李○婕 ※五百元：陳○嘉 ※六百元：陳○禎 ※一千元：劉○蕙、簡○華 ※二千元：韓○珠 ※三千元：陳○川 ※五千元：陳○珠 ※一萬元：鄧張○玉
- **購置紀念床/慈善床基金** ※六千元：彭○鈴
- **指定個案** ※一萬五千元：財團法人台灣早產兒基金會
- **實物捐贈** ※咖啡豆乙批（約值新台幣20020元整）：林○壯 ※高密度面罩、防護衣、面罩乙批（約值新台幣400000元整）：國際扶輪3501地區-張○明 ※N95口罩乙批（約值新台幣70560元整）：國際扶輪3501地區-新竹西北社 ※防護衣乙批（約值新台幣22000元整）：國際扶輪3501地區-新竹西北社 ※護目鏡乙批（約值新台幣6500元整）：國際扶輪3501地區-新竹西北社 ※醫療面罩乙批（約值新台幣3000元整）：國際扶輪3501地區-新竹西北社 ※N95口罩1,110個（約值新台幣145,688元整）：新竹物流股份有限公司 ※Airvo2耗材40套（約值新台幣12萬元整）：賈○婕 ※PAPR動力空氣濾淨呼吸防護具3套（約值新台幣八萬四千七百三十五元整）：賈○婕 ※PAPR二組（versofto套裝組 約新台幣56000元整）：濟南教會 在臺香港基督徒
- **一般捐贈** ※二十萬元整：筑波醫電股份有限公司 ※二十萬元整：老利達貿易股份有限公司 ※五十萬元整：鄭○杰
- **指定捐贈** ※十萬元整：翁○隆 ※十萬元整：源豐不動產仲介有限公司 ※十萬元整：南興食品有限公司 ※十五萬元整：國賓大飯店股份有限公司新竹分公司 ※五十萬元整：沈○和 ※一百萬元整：協順工藝股份有限公司 ※一百萬元整：楊○淇 ※一百萬元整：楊○璋 ※一百萬元整：楊○婷 ※兩百萬元整：楊○全

學術及衛教活動課程表

學術活動 地點：福音樓四樓大禮堂【醫事人員踴躍參加】

課程安排 將視疫情狀況調整

日期	時間	主題	主講者	科別(單位)
3/11	07:30-08:30(視訊)	◎全院全人醫療討論會 Holistic Health Care Conference, HHCC 主題:通識課程:醫療品質與管理 台灣醫學會:醫學倫理 臨床教師(全人)醫療品質	馬偕醫五(106級)	吳懿哲主任 醫教部
4/8	07:30-08:30(視訊)	◎全院病理討論會(一) 通識課程:醫療品質-臨床病理 台灣醫學會:醫學專業	丁靖恆醫師(病理科)	曾岐元主任

申請台灣醫學會醫師繼續教育積分 實際課程以當日公告為主，詳細內容請洽 醫學教育研究部黃文慧 電話：03-5166868 #2252

院內教育課程

日期	時間	主題	主講者	地點
3/3	12:30-13:30	最新變異株Omicron的診斷、治療與感染管制措施	一般內科暨感染科 郭建峯 主任	4樓大禮堂
4/28	12:30-13:30	關於性別~醫療從業人員必知(含性騷擾防治)	臨床社工課 廖筑君 社工師	4樓大禮堂

※實際課程以當日公告為主，詳細內容請洽人力資源課 莊佳倫 電話:03-5166868#2131

政令宣導

潛伏 結核感染者
不具傳染力 但...

接受 潛伏結核感染治療
並配合執行都治計畫，才
可 降低 日後發病成為
結核病人的機率

衛生福利部疾病管制署
TAIWAN CDC

THE BEST FOOD FOR BABY
母乳最好
想抱就抱，想餵就餵。

哺乳無限制

當，寶寶
主動尋乳、吸吮動作、伸舌頭、吸手指

當，媽媽
乳房脹奶、想寶寶時、想餵時

鼓勵媽咪
隨時哺乳

衛生福利部疾病管制署
TAIWAN CDC

非必要 別出門 疫情期間請減少非必要外出，如需外出記得落實以下防疫重點：

全程確實戴口罩

配合簡訊實聯制
及使用記名票證

保持社交距離(室內1.5公尺 室外1公尺)
下載並開啟臺灣社交距離App

返家請立即肥皂洗手
、更換乾淨衣物

衛生福利部疾病管制署
TAIWAN CDC



馬偕行動掛號app (iOS)



馬偕行動掛號app (Android)

*由醫師約診，不受理病患自行預約。

科別 Department	樓層 Floor	診間 Room	星期一 Monday			星期二 Tuesday			星期三 Wednesday			星期四 Thursday			星期五 Friday			星期六 Saturday	
			上午診 AM	下午診 PM	夜診 PM	上午診 AM	下午診 PM	夜診 PM	上午診 AM	下午診 PM	夜診 PM	上午診 AM	下午診 PM	夜診 PM	上午診 AM	下午診 PM	夜診 PM	上午診 AM	
內科 Internal Medicine																			
胃腸肝膽內科(13) Gastroenterology & Hepatology	二樓	一診	王柏川5965	陳重助4059	張瀚文4074	陳青富5835		王柏川5965	陳重助4059			王柏川5965	陳青富5835		陳重助4059	王柏川5965		陳青富5835	
		二診	張瀚文4074		陳青富5835	李晉賢5958			黃士育4174	李晉賢5958		張瀚文4074		李晉賢5958	李晉賢5958		陳重助4059		
		五診	呂立達2015																
		超音波室	超音波自約診				超音波自約診			超音波自約診			超音波自約診			超音波自約診			超音波自約診
<<肝炎個管師>>王如秀，洽詢分機6205，提供慢性B型及C型肝炎治療試辦計劃之用藥申請條件與相關衛教諮詢。																			
心臟內科(14) Cardiology	二樓	三診	吳敘平6320		原博榮4011	劉俞旻5954	吳敘平6320	劉俞旻5954	賴堯暉6385	吳敘平6320	賴堯暉6385	劉俞旻5954			吳敘平6320	原博榮4011	楊翔惟6419	楊翔惟6419	
		四診	楊翔惟6419	陳永強5100		林柏霖5940 3/8.22 4/12.26 節律器特約	林柏霖5940	陳永強5100	林柏霖5940	劉俞旻5954		林柏霖5940	林柏霖5940	陳永強5100	黃維健4036 二診看診			陳永強5100	
		六診	原博榮4011	黃維健4036		劉銘恩4073			黃維健4036	楊翔惟6419	劉銘恩4073	原博榮4011	劉銘恩4073		劉銘恩4073				黃維健4036
		十五診	蔡文彬2070	蔡文彬2070			蔡文彬2070							蔡文彬2070	蔡文彬2070	蔡文彬2070			
<<風濕免疫科個管師>>張麗雯，洽詢分機2814，提供風濕科使用生物製劑病患病情評估、用藥申請及風險管理計劃追蹤執行。																			
感染科(26) Infectious Diseases	二樓	五診		曾政尹3074	劉柏澔2031 3/14.28 4/11.25		曾政尹3074	曾政尹3074	劉柏澔2031 3/9.23 4/6.20		曾政尹3074	劉柏澔2031		劉柏澔2031				劉柏澔2031 3/12.26 4/9.23	
銀髮族門診 Geriatrics					吳易謙3075														
■「銀髮族門診」限55歲以上病患。																			
血液暨腫瘤科(18) Hematology & Oncology	二樓	十九診	鄭弘毅 4098 含化療門診		許彥寧2016	許彥寧2016 含化療門診		鄭弘毅4098			許彥寧2016 含化療門診		鄭弘毅4098	鄭弘毅4098 含化療門診				許彥寧2016 3/5.19 4/2.16.30	
胸腔內科(15) Pulmonary medicine		八診	黃呈誼4078	徐偉樺4024		徐偉樺4024	黃呈誼4078		郭許達4023	徐偉樺4024	黃呈誼4078		徐偉樺4024	黃呈誼4078					
		九診	周育廷2074		黃筑筠2018		謝文郁4040	謝文郁4040		周育廷2074	周育廷2074	黃筑筠2018	謝文郁4040	謝文郁4040 3/11.25 4/8.22 含睡眠呼吸障礙 醫師特約診	周育廷2074				周育廷2074 3/12.26 4/9.23 含睡眠呼吸障礙 醫師特約診
<<氣喘個管師>>陳淑玲，洽詢分機2714，針對氣喘收案成人與孩童提供相關知識、日常生活注意事項、吸藥衛教及追蹤管理。 <<肺阻塞個管師>>何政陵，洽詢分機2711，針對肺阻塞(COPD)收案病人服藥的遵從性、追蹤管理及疾病照護衛教。																			
內分泌暨代謝科(12) Endocrinology & Metabolism	二樓	十診/十一診	蕭雅純4038	張蕙芳3051 十診看診 陳智帆4082 十一診看診	張蕙芳3051 6點開始門診 十診看診	蕭雅純4038 十診看診 黃弘毅2006 十一診看診	陳智帆4082 十一診看診	黃弘毅2006	蕭雅純4038	陳智帆4082	張蕙芳3051	蕭雅純4038 十一診看診	張蕙芳3051	黃弘毅2006 十一診看診				陳智帆4082 十診看診 黃弘毅2006 十一診看診	
<<糖尿病>>衛教師分機6204、營養師分機6247、眼底檢查分機 6249，提供糖尿病共同照護網、妊娠及小兒糖尿病照護與連續血糖連續血糖監測/胰島素pump裝置等諮詢。																			
腎臟內科(16) Nephrology	二樓	十四診	黃敬碩5050	林磯琴5972		林磯琴5972	王靖之4048 十九診看診	黃敬碩5050	黃敬碩5050 十五診看診	王靖之4048	陳正誼5065	陳正誼5065	王靖之4048	王靖之4048	林磯琴5972	陳正誼5065			
營養門診Nutrition Clinic		糖尿病衛教室	營養門診 自行約診		營養門診 自行約診		營養門診 自行約診		營養門診 自行約診		營養門診 自行約診		營養門診 自行約診		營養門診 自行約診				
<<腎臟病個管師>>陳淑珠，洽詢分機3541，提供腎病常見症狀及相關檢驗值介紹、腎病日常生活預防保健、飲食及疾病追蹤等衛教諮詢。 註：■慢性腎臟病衛教時間，採自行約診，請洽腎臟科門診。 ■「營養門診」經由各科醫師轉介，諮詢時間為週一~週五上午，洽詢分機6219。																			
神經內科(20) Neurology	一樓	二診	吳元禎4161 家醫科四診 看診	林慧琦4158	許彥偉4114 頭痛特別門診	許彥偉4114	吳元禎4161	許彥偉4114	吳元禎4161	林慧琦4158					許彥偉4114 失智症特別門診			吳元禎4161 3/19 4/16 許彥偉4114 3/5 4/2.30 章育銘3064 3/12 4/9 楊敬譽4185 3/26 4/23	
		三診	章育銘3064	章育銘3064		楊敬譽4185						章育銘3064		章育銘3064	林慧琦4158	楊敬譽4185	林慧琦4158		
<<腦中風-急性後期照護計劃個管師>>張麗雯，洽詢分機2814，提供腦中風病患後續住院復健相關轉承諮詢及住院管理。																			
整合照護門診 Integrated Care Clinic	一樓		整合門診	整合門診		整合門診	整合門診			整合門診		整合門診	整合門診		失智症 共同照護門診 神經內科/精神科 整合門診	整合門診			
	二樓																		
	五樓														兒童發展聯合評估門診				



*由醫師約診，不受理病患自行預約。

科別 Department	樓層 Floor	診間 Room	星期一 Monday			星期二 Tuesday			星期三 Wednesday			星期四 Thursday			星期五 Friday			星期六 Saturday
			上午診 AM	下午診 PM	夜診 PM	上午診 AM	下午診 PM	夜診 PM	上午診 AM	下午診 PM	夜診 PM	上午診 AM	下午診 PM	夜診 PM	上午診 AM	下午診 PM	夜診 PM	上午診 AM

外科 Surgery

平安樓	三樓	五診	張建仁4394			葉孟青4381 (含減重手術門診)	許至偉2092 教學門診14診看診			張政傑2043 (含減重手術門診)						張建仁4394			葉孟青4381
		二診	張政傑2043	許至偉2092 (含外傷科門診)		許至偉2092 (含外傷科門診)	陳子堯2114			陳子堯2114	陳子堯2114			許至偉2092 (含外傷科門診)	張政傑2043	許至偉2092 (含外傷科門診)			陳子堯2114
		五診		張建仁4394			葉孟青4381			張政傑2043			葉孟青4381			張建仁4394			
	二樓	兒科五診														何恭誠4865 3/4.18 4/1.15			王柏鈞4236 3/11 4/8.29
	二樓	兒科五診														柯文清4331 3/25 4/22			
福音樓	十樓	一診		蔡永發4390 醫師約診			蕭順裕4352 醫師約診			蔡永發4390			蕭順裕4352			蕭順裕4352 醫師約診			
	二樓	十六診		蔡永發4390		蕭順裕4352			蔡永發4390			蕭順裕4352			蔡永發4390			蕭順裕4352	
		十八診	李毅明4363		鄭智庭4297	鄭智庭4297	鄭智庭4297 醫師約診	葉雅菱6698	李毅明4363			鄭智庭4297	鄭智庭4297		李毅明4363	李毅明4363			葉雅菱6698
		十七診	葉雅菱6698				葉雅菱6698		黃俊傑2061	劉耀仁5273	黃俊傑2061	劉耀仁5273	黃俊傑2061 (含外傷科門診)	劉耀仁5273	劉耀仁5273				黃俊傑2061
	一診	李得安4376	詹勤4279	林永杰6628	林永杰6628	林永杰6628		李得安4376	李得安4376 檢查約診	詹勤4279	林永杰6628	林永杰6628 檢查約診		李得安4376	詹勤4279	李得安4376 3/4 4/1.29		詹勤4279	
	一診	呂宜霖4265				黃暉聖4262		黃暉聖4262			呂宜霖4265			呂宜霖4265				黃暉聖4262	
	十三診	陳百璽4301					陳百璽4301				劉洋帆4920 肺癌食道癌 特別門診	劉洋帆4920 (含外傷科門診)		劉洋帆4920 (含外傷科門診)				陳百璽4301 肺腫瘤特別門診	
一樓	一診	郭岱宗4348	郭岱宗4348		徐至貝4315	黃柏憲2073	郭岱宗4348			徐至貝4315			林子耀4273	徐至貝4315	林子耀4273	徐至貝4315	郭岱宗4348		
	二診	黃柏憲2073				黃柏憲2073 三診看診		林子耀4273 三診看診							黃柏憲2073			林子耀4273 家醫科四診看診	

註: 外院乳房攝影篩檢後轉診的朋友, 請您於看診當日攜帶外院乳房攝影光碟片及正式報告, 至本院B1放射科櫃台存取光碟資料後, 再到3F診間報到候診。如未攜帶外院乳房攝影光碟片及正式報告者, 請您備妥相關資料再預約看診。美容門診診療項目健保不給付, 需自費就診。

耳鼻喉科.牙科 Ear, Nose and Throat/Dentistry

福音樓	二樓	一診	呂存敏4652	林冠伶4612		陳柏年4622	陳柏年4622		楊志雍4641	楊志雍4641		陳柏年4622	陳柏年4622		陳柏年4622		方宣燁2129	林冠伶4612	
		二診	楊志雍4641	楊少槐2085	楊少槐2085	楊少槐2085	楊少槐2085	呂存敏4652	林冠伶4612	林冠伶4612	呂存敏4652	林冠伶4612	楊少槐2085	楊志雍4641	方宣燁2129	方宣燁2129			呂存敏4652
		三診	方宣燁2129			呂存敏4652							方宣燁2129						
福音樓	地下一樓	一診		蘇冠璋2029		姜潔玲2658 (限口腔外科)	林上人4777		蘇冠璋2029			林上人4777	陳冠倫4701 (限兒童牙科診)		湯仁鈞2001	林佳藏2067 (限矯正自費診) self-payment orthodontic clinic			
		二診							林佳藏2067 (限矯正自費診) self-payment orthodontic clinic	陳冠倫4701 (限兒童牙科診)	林佳藏2067 (限矯正自費診) self-payment orthodontic clinic	陳冠倫4701 (限兒童牙科診)	陳冠倫4701 健兒門診 (限3歲以下牙科塗氟)	林佳藏2067 (限矯正自費診) self-payment orthodontic clinic		姜潔玲2658 (限口腔外科)	林佳藏2067 (限矯正自費診) self-payment orthodontic clinic		
		三診								陳冠倫4701 健兒門診 (限3歲以下牙科塗氟)									

註: 牙科門診每個診次均有一至三位醫師看診, 由一位醫師代表掛名, 若要指定看診, 請當面告知牙科櫃檯人員。牙科陳冠倫醫師, 有提供12歲以下身心障礙兒童診療服務。

家庭醫學科.放射腫瘤科 Family Medicine/Radiation Oncology

福音樓	一樓	六診	邱愛珍5782			陳信豪2033	林倩如5749	陳信豪2033 (含耳針減重)	陳信豪2033	邱愛珍5782		邱愛珍5782	陳信豪2033		林倩如5749	葉姿麟5767	邱愛珍5782	葉姿麟5767 3/12.19 4/2.16	
		五診	許競方2119 不提供戒菸 及自費體檢		李育珊5996	蔡思盈2316	羅佑珍5760		李育珊5996	葉姿麟5767	羅佑珍5760 (含耳針減重)	葉姿麟5767	李育珊5996	林倩如5749	羅佑珍5760	蔡思盈2316	林啟民5763 含職業病門診		林世烽2007 不提供戒菸 及自費體檢
		四診									蔡思盈2316		許競方2119 不提供戒菸 及自費體檢		郭妍君2134 不提供戒菸 及自費體檢	羅興邦2130 3/11.25 4/8.22 不提供戒菸及體檢服務			
	二樓	十二診							陳信豪2033 3/9.23										

<<安寧共照師>>蕭雅文護理師, 洽詢分機2330, 住院中之重症末期病人有安寧療護服務之需求, 提供生理、社會、靈性評估的相關照護。

註: 家庭醫學科林啟民、林世烽、許競方、郭妍君、羅興邦醫師, 不提供戒菸服務及自費體檢(但出國留學體檢已備妥體檢表格者則不限) 健保成人健檢不需掛門診, 請空腹8小時以上, 於週一~週六上午(8:30-11:00)至一樓住院中心辦理。請注意若遇當日門診停診, 恕無法提供成人健檢服務。



馬偕行動掛號app (iOS)



馬偕行動掛號app (Android)



*由醫師約診，不受理病患自行預約。

科別 Department	樓層 Floor	診間 Room	星期一 Monday			星期二 Tuesday			星期三 Wednesday			星期四 Thursday			星期五 Friday			星期六 Saturday		
			上午診 AM	下午診 PM	夜診 PM	上午診 AM	下午診 PM	夜診 PM	上午診 AM	下午診 PM	夜診 PM	上午診 AM	下午診 PM	夜診 PM	上午診 AM	下午診 PM	夜診 PM	上午診 AM		
小兒科 Pediatrics																				
小兒科(30) Pediatrics	二樓	一診	鄭崑山4530	柯信如2112	李明達4554		黃鼎煥4553 3/1.29 4/19	劉子瑜4576 18:00開始看診	陳政忠6134	鄭崑山4530		陳政偉6179			劉子瑜4576	劉綠杭2081	雷偉德6133			
		二診	雷偉德6133	連啟宏4976	宋聿翔6190	李明達4554	劉綠杭2081			鄭弼文4858	林千裕6159	李明達4554		連啟宏4976	林千裕6159	連啟宏4976		宋聿翔6190 3/12.26 4/9.23 陳政偉6179 3/5.19 4/2.16.30		
		三診		林昭旭3099		雷偉德6133		鄭弼文4858 18:00開始看診		宋聿翔6190	林昭旭3099		林昭旭3099	劉子瑜4576	黃鼎煥4553	鄭弼文4858	柯信如2112	林昭旭3099 (自約診) 3/11.25 4/8.22	鄭崑山4530	
		四診	陳政忠6134	林千裕6159	陳政忠6134	李松澤4521	張家穎4964			張家穎4964	李明達4554		雷偉德6133	李松澤4521	張家穎4964 3/10.24 4/7.21	陳政忠6134	張家穎4964		柯信如2112	
		五診											陳政偉6179 3/2.9.30 4/13.27 18:00開始看診							
		七診								李松澤4521 (教學門診9:30開始看診) 14診看診										林昭旭3099 (自約診) 3/5.19 4/2.16.30
		兒童胸腔過敏免疫專科門診 (其他疾病請掛其他兒科醫師)	一診				朱斯鴻4525 9:30開始看診						朱斯鴻4525		朱斯鴻4525					朱斯鴻4525
兒童血液腫瘤暨骨髓移植門診	六診		黃鼎煥4553									黃鼎煥4553						葉庭吉4524 3/19 4/16 黃鼎煥4553 3/5 4/2.9.23.30		
兒童血液腫瘤科 (其他疾病請掛其他兒科醫師)		六診		陳政偉6179			連啟宏4976			李松澤4521		林千裕6159			宋聿翔6190					
健兒門診預防注射科(30) Wellbaby Clinic	七診									劉綠杭2081		鄭弼文4858			鄭崑山4530					
小兒外科(51) Pediatric Surgery	五診				杜奕成4361							杜奕成4361						杜奕成4361		
兒童神經外科特別門診 Pediatric Neurosurgery																梁慕理4937 3/11.25 4/8.22				

註：■健兒門診1.預防注射請攜帶：兒童健康手冊、健保卡、戶口名簿影印本(未取名者)。2.卡介苗注射，請掛週一、週五下午健兒門診，請務必於3點前報到，以免逾時無法注射。

血友病特別門診 Hemophilia

血友病特別門診	鄭弘毅4098、黃鼎煥4553 許彥寧2016 自約診	鄭弘毅4098、黃鼎煥4553 許彥寧2016 自約診	鄭弘毅4098、黃鼎煥4553 許彥寧2016 自約診	鄭弘毅4098、黃鼎煥4553 許彥寧2016 自約診
---------	-----------------------------------	-----------------------------------	-----------------------------------	-----------------------------------

<<血友病個案管師>>吳玟娟分機61118，監測血友病個案治療計劃遵從追蹤及協助安排診療。

婦產科Obstetrics/Gynecology【不孕症週一至週六8:00-9:00AM】

婦產科(40) Obstetrics/ Gynecology	二樓	一診	翁順隆4467 含人工生殖 及達文西手術	黃閔照4409		王卜瑾4444		蔡金翰4487	翁順隆4467 含人工生殖 及達文西手術		洪芳宇4410	廖紹君4470 青少年及成人	詹家豪6940	翁順隆4467 含人工生殖		王卜瑾4444		
		二診	黃閔照4409	謝承恩4420 含人工生殖	廖紹君4470	謝承恩4420 含人工生殖	洪芳宇4410	黃閔照4409	王卜瑾4444	黃閔照4409	王卜瑾4444	洪芳宇4410	洪芳宇4410	洪芳宇4410	洪芳宇4410		詹家豪6940	
		三診	王卜瑾4444		施川崎4460 3/7.21 4/18	王萱4439	廖紹君4470	廖紹君4470	施川崎4460	張幸治4458	洪芳宇4410	張幸治4458 婦科癌症	張幸治4458 (自約診)	劉蕙瑄6933 限掛婦科	劉蕙瑄6933 施川崎4460 婦科腫瘤不掛產科			王萱4439
		四診	施川崎4460	詹家豪6940		張幸治4458	施川崎4460		詹家豪6940 含婦科癌症	王萱4439	謝承恩4420 含人工生殖	王萱4439	蔡金翰4487	王萱4439				蔡金翰4487
不孕症試管嬰兒特別門診 Infertility Clinic	一診																謝承恩4420 限不孕症	

註：■晨間試管嬰兒特別約診，翁順隆醫師親自看診，地點：5樓生殖醫學中心。

眼科.皮膚科.心臟血管外科.精神科.復健科Ophthalmology/ Dermatology/Cardiovascular Surgery/Psychiatry/Rehabilitation

眼科(70) Ophthalmology	二樓	一診	蔡裕棋4660		李亞涵2086	陳錫富2042	陳錫富2042		李亞涵2086	林欣儒4679		蔡裕棋4660		陳錫富2042	陳錫富2042	李亞涵2086	林欣儒4679	蔡裕棋4660
		二診	黃松盈3048	蔡佳容2027		蔡佳容2027		吳安倫2097	黃松盈3048		蔡佳容2027	蔡佳容2027	黃松盈3048		黃松盈3048	蔡佳容2027		
皮膚科(24) Dermatology	二樓	一診	李幼華3084			李幼華3084		謝雅如4222	謝雅如4222	李幼華3084	吳南霖4200 乾癬特別門診	謝雅如4222 含乾癬特別門診		李幼華3084	李幼華3084			謝雅如4222
		二診									謝雅如4222 6點開始看診							
心臟血管外科(67) Cardiovascular Surgery	三樓	一診	徐綱宏4349 3/7 4/11	劉庭銘2055 洗腎處門診	蘇上豪2149	蘇上豪2149			劉庭銘2055 靜脈曲張及週邊 血管特別門診			劉庭銘2055	蘇上豪2149		劉庭銘2055 (自約診)			
精神科(21) Psychiatry	五樓	一診	吳易澄2000	林恩聖4133	蘇煦涵5089 3/14.28 4/11.25	林怡均4187 含睡眠		林恩聖4133	林恩聖4133	林怡均4187 兒青及成人		林恩聖4133		劉育宗2087	林怡均4187		林怡均4187 3/18 4/1	林怡均4187 3/12.26
		二診				吳易澄2000	吳易澄2000		蘇煦涵5089		吳易澄2000 3/2.16.30 4/13.27	蘇煦涵5089						
復健科(73) Rehabilitation	五樓	一診	黃詩陽2093	李俊瑩2058		李俊瑩2058	黃詩陽2093	李俊瑩2058	黃詩陽2093	李俊瑩2058	黃詩陽2093	李俊瑩2058	黃詩陽2093					
兒童發展聯合評估門診		一診											黃詩陽.李松澤.林恩聖 醫師約診					

■眼科蔡裕棋主任門診報到時間：週一、週四、週六(上午診)14:00前。逾時不候，敬請見諒。■兒童發展聯合評估聯絡人：張富美個管師(分機：6040)。■「未曾於本院精神科就醫之患者」，請於下列時間至精神科門診報到：上午診：11:00前、下午診16:00前、夜診19:00前，逾時報到者可能視現場門診狀況另行安排其他時段看診。

科別Department / 醫師 DR. Name	共同專長 / 個人專長
內分泌暨代謝科(12) Endocrinology & Metabolism	《共同專長》糖尿病、甲狀腺疾病、高血脂症等內分泌疾病、腦下垂體病變、腎上腺病變及各種內分泌異常。
4038 蕭雅純 Hsiao, Ya-chun	
3051 張蕙芳 Chang, Hui-Fang	
4082 陳智帆 Chen, Chin-Fan	
2006 黃弘毅 Huang, Hung-Yi	
胃腸肝膽內科(13) Gastroenterology & Hepatology	《共同專長》一般內科及各種胃腸肝膽胰臟疾病諮詢、診斷及治療。胃食道逆流疾病，消化性潰瘍、胃十二指腸潰瘍出血之治療、食道胃靜脈瘤出血之治療、膽結石、膽管結石、胰臟發炎、腸阻塞、便秘、大腸急躁症、慢性肝病、B、C肝炎、肝硬化、肝癌追蹤及治療。診斷及治療性食道、胃十二指腸內視鏡(含窄頻影像系統 Narrow Band Imaging System)、診斷及治療性大腸鏡(含窄頻影像系統 Narrow Band Imaging System)、診斷及治療性膽胰內視鏡術(ERCP)、診斷性腹部超音波、腹部超音波指引切片檢查、抽吸、引流術、肝腫瘤治療、各種消化道疾病及腫瘤諮詢、診斷及治療。
5965 王柏川 Wang, Po-Chuan	
4059 陳重助 Chen, Chung-Chu	
4074 張瀚文 Chang, Han-Wen	
5835 陳青富 Chen, Ching-Fu	
5958 李晉賢 Li, Chin-Hsien	
4174 黃士育 Huang, Shin-Yu	
2015 呂立達 Lu, Li-Ta	
心臟內科(14) Cardiology	《共同專長》一般內科疾病及心臟病，包括高血壓、心律不整、心臟節律器、心臟衰竭、心臟超音波、心絞痛、冠心病、心臟血管疾病、心導管、血脂過高、心臟血管危險因子評估及心臟病諮詢。 含《共同專長》及週邊血管氣球擴張術(包括洗腎管)。 含《共同專長》及週邊血管氣球擴張術(包括洗腎管)。 含《共同專長》及週邊血管氣球擴張術(包括洗腎管)、心臟電器生理檢查及心臟節律器追蹤特別門診(週二) 含《共同專長》及週邊血管氣球擴張術(包括洗腎管)。 含《共同專長》及週邊血管氣球擴張術(包括洗腎管)。 含《共同專長》及週邊血管氣球擴張術(包括洗腎管)。
4036 黃維健 Wong, Wai-Kin	
4073 劉銘恩 Liu, Ming-En	
4011 原博榮 Yuan, Po-Jung	
5954 劉俞曼 Liu, Yu-Min	
6320 吳敘平 Wu, Hsu-Ping	
5940 林柏霖 Lin, Po-Lin	
6419 楊翔惟 Yang, Hsiang-Wei	
6385 賴堯暉 Lai, Yau-Huei	
5100 陳永強 Chen, Yung-Chiang	
胸腔內科(15) Pulmonary	《共同專長》一般胸腔及呼吸系統疾病、氣喘、慢性阻塞性肺疾病、肺炎、肺結核、肺腫瘤。 含《共同專長》及呼吸道感染、咳嗽、支氣管鏡檢查、胸腔超音波檢查、肺功能檢查、呼吸衰竭等。 含《共同專長》及呼吸相關檢查。 含《共同專長》及肺功能、超音波、支氣管鏡等檢查及治療、睡眠呼吸中止症。 含《共同專長》及支氣管鏡檢查、胸腔超音波檢查、呼吸衰竭及重症病患之照顧與處理。 含《共同專長》及慢性咳嗽、阻塞性睡眠呼吸中止症、急重症與亞急性呼吸衰竭病患處置。
4023 郭許達 Kuo, Hsu-Tah	
4078 黃呈誼 Huang, Chen-Yi	
4024 徐偉樺 Hsu, Wei-Hua	
4040 謝文郁 Hsieh, Wen-Yu	
2018 黃筑筠 Huang, Chu-Yun	
2074 周育廷 Chou, Yu-Ting	
腎臟內科(16) Nephrology	《共同專長》一般內科疾病及腎臟病，包括泌尿道感染、尿毒症、高血壓、慢性腎臟病、急性腎衰竭、電解質異常。
5065 陳正誼 Chen, Cheng-Yi	
4048 王靖之 Wang, Ching-Chin	
5972 林磯琴 Lin, Hsien-Chin	
血液暨腫瘤科(18) Hematology & Oncology	《共同專長》(1)化學治療與標靶治療：轉移性乳癌、肺癌、大腸直腸癌、頭頸部癌、胃癌癌、泌尿道癌。(2)賀爾蒙治療：轉移性攝護腺癌、乳癌。(3)免疫治療：黑色素瘤、肺腺癌。(4)貧血：缺鐵性貧血、地中海型貧血、溶血性貧血等。(5)血小板疾病：免疫性血小板低下(紫斑症)、原發產血小板增多症。(6)慢性骨髓性白血病、慢性淋巴性白血病。(7)其他治療與討論：血友病、淋巴瘤、多發性骨髓瘤、急性白血病。
4098 鄭弘毅 Cheng, Hung-Yi	
2016 許彥寧 Hsu, Yen-Ning	
過敏免疫風濕內科(19) Rheumatology & Immunology	一般內科性疾、一般性關節炎、高尿酸血症及痛風、類風濕性關節炎、退化性關節炎、僵直性脊椎炎、乾癬性關節炎、硬皮症、肌炎、各類過敏性疾。
2070 蔡文彬 Tsai, Wen-Pin	
神經內科(20) Neurology	《共同專長》一般神經疾病、腦中風、巴金森氏症、癲癇、失智症。 含《共同專長》及頭痛、三叉神經痛。 含《共同專長》及頭痛、頭暈。 含《共同專長》一般神經疾病、腦中風、動作障礙疾病、失智症。 《共同專長》一般精神醫學、適應障礙、憂鬱症、焦慮、恐慌症、睡眠障礙。 含《共同專長》及心理創傷。 含《共同專長》及睡眠醫學、思覺失調症、自律神經失調及司法精神醫學。 含《共同專長》及兒童青少年精神醫學、思覺失調症。 含《共同專長》及失眠、壓力調適、親子教養和溝通、兒童發展評估、注意力不足/過動症、自閉症、自律神經失調、戒菸。 含《共同專長》及老年精神醫學。
4161 吳元禎 Wu, Yuan-Chen	
4185 楊敬譽 Yang, Ching-Yu	
4114 許彥偉 Hsu, Yen-Wei	
3064 章育銘 Jhang, Yu-Ming	
4158 林慧琦 Lin, Hui-Chi	
精神科(21) Psychiatry	
2000 吳易澄 Wu, Yi-Cheng	
5089 蘇煦涵 SU, Hsu-Han	
4133 林恩聖 Lin, En-Sheng	
4187 林怡均 Lin, Yi-Chun	
2087 劉育宗 Liu, Yu-Tsung	
皮膚科(24) Dermatology	《共同專長》一般皮膚科、皮膚炎、感染性皮膚病、自體免疫性皮膚病、發炎性皮膚病(乾癬等)、落髮、色素疾病(白斑等)、皮膚腫瘤、醫學美容。 含《共同專長》及除斑除毛除皺、電波拉皮、果酸換膚、肉毒桿菌注射、飛梭雷射、脈衝光、灰指甲、白斑、乾癬、毛囊炎、過敏、帶狀皰疹(皮蛇)。 含《共同專長》及青春痘全方位治療、曬斑、雀斑、肝斑、雷射除痣、玻尿酸注射(隆鼻、豐唇、豐頰、玻尿酸拉皮、淚溝改善)、肉毒桿菌素注射(除皺、瘦臉、多汗症治療)、毛孔粗大、果酸換膚、美白療程、壓力性皮膚疾病。 含《共同專長》及皮膚醫學美容(雷射、換膚等)、微整型(肉毒桿菌及玻尿酸注射等)、乾癬、異位性皮膚炎。
3084 李幼華 Li, Yu-Hua	
4222 謝雅如 Hsieh, Ya-Ju	
4200 吳南霖 Wu, Nan-Lin	
感染科(26) Infectious Diseases	
3074 曾政尹 Tseng, Cheng-Yin	
2031 劉柏澗 Liu, Po-Huang	

科別Department / 醫師 DR. Name	共同專長 / 個人專長
銀髮族門診 Geriatrics	老年醫學、內科學、長期照護與慢性疾病。
3075 吳易謙 Wu, Yi-Chien	
小兒科(30) Pediatrics	《共同專長》一般兒科呼吸、腸胃道疾病。
4521 李松澤 Li, Sung-Tse	含《共同專長》及小兒神經系統疾病、小兒頭痛、癲癇、發展遲緩、早期療育、肢體無力、超音波檢查。
4525 朱斯鴻 Chu, Szu-Hung	兒童胸腔及過敏疾病(兒童氣喘、過敏性鼻炎、異位性皮膚炎)、兒童風濕免疫疾病。
4530 鄭崑山 Cheng, Kun-Shan	含《共同專長》及小兒心臟血管疾病、心雜音、胸痛、心律不整、川崎症檢查追蹤及心臟超音波檢查。
4976 連啟宏 Lien, Chi-Hung	含《共同專長》及小兒肝膽及消化系統疾病、營養問題及生長發育諮詢、腹部超音波及胃鏡檢查。
4554 李明達 Li, Ming-Ta	含《共同專長》及小兒腎臟疾病、小兒腎臟超音波。
3099 林昭旭 Lin, Chao-Hsu	含《共同專長》及預防注射、小兒內分泌(兒童生長發育問題、甲狀腺疾病、糖尿病、腎上腺疾病)、甲狀腺超音波。
4964 張家穎 Chang, Chia-Ying	含《共同專長》及先天性遺傳及新陳代謝疾病、遺傳諮詢、新生兒篩檢異常。
6159 林千裕 Lin, Chien-Yu	含《共同專長》及一般兒科、小兒發燒、預防針施打、兒童結核病、兒童感染症。
6134 陳政忠 Chen, Jeng-Jung	含《共同專長》及小兒肝膽系統疾病、嬰幼兒營養問題、生長發育諮詢、小兒腹部超音波。
6190 宋聿翔 Sung, Yu-Haisng	含《共同專長》及新生兒復甦急救、早產兒及新生兒疾病、嬰幼兒照護問題、生長發育諮詢、顱部超音波、早產兒長期發展照護。
4524 葉庭吉 Yeh, Ting-Chi	小兒血液病(貧血、血小板疾病白血球疾病)、小兒癌症、小兒白血病、小兒腫瘤。
4858 鄭弼文 Cheng, Pi-Wen	含《共同專長》及預防注射、小兒內分泌(兒童生長發育問題、甲狀腺疾病、糖尿病、腎上腺疾病)、甲狀腺超音波。
4553 黃鼎煥 Huang, Ting-Huan	含《共同專長》及一般兒科、小兒血液病(貧血、血小板疾病)、兒童癌症。
2081 劉綠杭 Liu, Lu-Hang	含《共同專長》及小兒心臟血管疾病、心雜音、胸痛、心律不整、川崎症、心臟超音波檢查。
6179 陳政偉 Chen, Cheng-Wei	含《共同專長》及一般兒科、新生兒醫學、早產兒急救照護、急重症照護。
4576 劉子瑜 Liu, Tzu-Yu	含《共同專長》及新生兒科、新生兒/早產兒急救照護、新生兒/早產兒重症加護。
2112 柯信如 Ko, Hsin-Ju	含《共同專長》及新生兒/早產兒照護及發展。
婦產科(40) Obstetrics / Gynecology	《共同專長》產前檢查及接生、剖腹生產、婦產科腹腔鏡手術、一般婦產科(陰道炎、外陰炎)、月經異常、更年期障礙。
4467 翁順隆 Weng, Shun-Long	含《共同專長》及試管嬰兒、人工授精、不孕症檢查及治療、生殖內分泌、婦科腫瘤(子宮肌瘤、腺肌症、卵巢腫瘤)手術、子宮腔內視鏡手術、達文西機器手臂手術。
4409 黃閱照 Ming-Chao Huang	門診婦科手術、腹腔鏡微創手術、子宮腔鏡手術、單孔腹腔鏡手術、達文西機器手臂手術。
4444 王卜瑾 Wang, Pu-Tsui	含《共同專長》及婦女尿失禁手術、骨盆脫垂重建手術、陰道手術、急尿頻尿症、女性膀胱功能障礙、婦女尿路動力學檢查。
4458 張幸治 Chang, Shing-Jyh	含《共同專長》及婦科癌症(子宮頸癌、卵巢癌、子宮內膜癌、葡萄胎絨毛癌等)、婦癌化學治療、子宮頸癌陰道鏡檢查、婦科腫瘤、腹腔鏡手術、達文西機器手臂手術。
4410 洪芳宇 Hung, Fang-Yu	含《共同專長》及羊膜穿刺檢查。
4460 施川崎 Shih, Chuan-Chi	含《共同專長》及婦科腫瘤、婦癌手術、婦癌化學治療、腹腔鏡手術。
4487 蔡金翰 Tsai, Chin-Han	含《共同專長》及高危險妊娠、高層次超音波、3D立體超音波檢查。
6940 詹家豪 Chan, Chia-Hao	含《共同專長》婦科癌症、婦科腫瘤、婦癌手術、婦癌化學治療、腹腔鏡手術、達文西機器手臂手術。
4439 王 萱 Wang, Hsuan	含《共同專長》及腹腔鏡手術、婦女尿失禁、骨盆脫垂、頻尿。
4420 謝承恩 Hsieh Cheng-En	含《共同專長》及不孕症、人工生殖(試管嬰兒)、子宮內視鏡。
4470 廖紹君 Liao, Sao-Chun	含《共同專長》及腹腔鏡手術、婦女尿失禁、骨盆脫垂、頻尿。
6933 劉蕙蓮 Lau, Hui-Hsuan	達文西電腦機器手臂手術、腹腔鏡及微創手術、婦女尿失禁、尿失禁微創手術、骨盆脫垂、子宮托放置、骨盆底微創重建手術、骨盆底肌肉鬆弛治療及復健會陰整形手術、一般婦產科
一般外科(50)乳房外科(57) General Surgery/Breast Surgery	《共同專長》胃腸及肝膽胰手術、乳房疾病乳癌檢查治療手術、各種疝氣手術、腹腔鏡手術、甲狀腺等內分泌手術，及體表腫瘤切除手術等。
4381 葉孟青 Yeh, Meng-Ching	含《共同專長》及乳癌檢查手術治療、胃腸腹腔鏡手術、肝膽胰手術、甲狀腺、達文西機器手臂手術及其他各種一般外科手術。
4394 張建仁 Chang, Chien-Jen	含《共同專長》及甲狀腺手術、乳癌檢查手術治療、疝氣及其他各種一般外科手術。
2043 張政傑 Chang, Cheng-Chieh	含《共同專長》及胃腸及肝膽胰手術、腹腔鏡手術、疝氣手術、乳房疾病檢查、治療、手術、及甲狀腺疾病檢查及手術、減重手術、達文西機器手臂手術。
2092 許至偉 Hsu, Chih-Wei	一般外科手術、腹腔鏡手術、肝膽胰臟腫瘤及結石、胃腸、甲狀腺及副甲狀腺、疝氣、乳房手術、外傷手術、達文西機器手臂手術。
2114 陳子堯 Chen, Tzu-Yao	一般外科手術、腹腔鏡手術、甲狀腺手術。
減重暨代謝手術門診 Bariatric and metabolic surgery	減重代謝手術
4331 柯文清 Ko, Wen-Ching	減重代謝手術(含藥物減重)
4865 何恭誠 Ho, Kung-Chen	
4236 王柏鈞 Wang, Po-Chun	
小兒外科(51) Pediatric Surgery	《共同專長》一般小兒外科手術、新生兒手術、小兒泌尿系統手術、小兒腫瘤手術、小兒腹腔鏡手術、小兒胸腔鏡手術、疝氣、隱睾症、尿道下裂、巨結腸症、氣胸、膿胸、輸尿管膀胱逆流、達文西機器手臂手術。
4361 杜奕成 Duh, Yih-Cherng	
骨科(52) Orthopedics	《共同專長》一般骨科、骨折外傷、肢體關節、脊椎疾患、骨質疏鬆、腕及肘隧道症候群、腰背肩頸疼痛、板機指、腫瘤切除。
5273 劉耀仁 Liu, Yao-Jen	
4363 李毅明 Lee, Ye-Ming	含《共同專長》及關節置換重建手術。
4297 鄭智庭 Cheng, Chih-Ting	含《共同專長》及人工關節置換、脊椎神經壓迫、滑脫、骨折、運動傷害。
6698 葉雅菱 Yeh, Ya-Lin	含《共同專長》及人工關節置換、運動傷害、小兒骨骼肌肉傷害、手外科。
2061 黃俊傑 Huang, Chun-Chieh	骨鬆骨折、脊椎氣球成形術、微創減痛關節置換、微創拇指外翻、頸椎退化、小兒骨折、3D列印輔助截骨矯正。
大腸直腸外科(56) Colon & Rectal Surgery	《共同專長》治療各種大腸、直腸、肛門疾病。
4265 呂宜霖 Lu, Yi-Lin	含《共同專長》及達文西機器手臂手術。
4262 黃曉聖 Huang, Wei-Sheng	肛門疾病治療、瘻管與痔瘡手術、大腸鏡檢查及瘻肉切除手術、大腸直腸癌手術及微創手術。

科別Department / 醫師 DR. Name	共同專長 / 個人專長
神經外科 (53) Neurosurgery	《共同專長》坐骨神經痛、慢性腰酸背痛、脊椎退化性骨刺、椎間盤疾患、腦外傷、出血性腦中風、脊椎損傷、壓迫性骨折、腦瘤、脊髓腫瘤、腦動脈瘤、雙手麻木 (腕隧道及肘隧道症候群)。
4348 郭岱宗 Kuo, Tai-Tsung	含《共同專長》3D導航脊椎微創手術、骨水泥灌漿術、脊椎動態穩定手術、手汗症、三叉神經痛、半顏面痙攣、頸髓病變顯微手術、慢性肩頸痛及慢性下背痛手術、內視鏡腦下垂體手術
4315 徐至貝 Hsu, Chih-Pei	含《共同專長》及顯微脊椎手術、腰酸背痛、肩頸酸痛、手腳酸麻痛、頸椎及腰椎退化性骨刺及滑脫、骨質疏鬆、壓迫性骨折。
2073 黃柏憲 Huang, Po-Hsien	含《共同專長》及「人工椎間盤置放手術」及各式脊椎手術；內視鏡腦下垂體腫瘤切除等。
4937 梁慕理 Liang, Muh-Lii	兒童神經外科、兒童腦腫瘤學、兒童癲癇手術、水腦症及腦室內視鏡手術、中樞神經系統顛倒畸形及脊椎裂手術、腦血管重建手術。
4273 林子耀 Lin, Tzu-Yao	坐骨神經痛、腰酸背痛、肩頸酸痛、疼痛治療、脊椎內視鏡手術、脊椎微創手術、顱內出血、水腦症、腦瘤。
泌尿科(54) Urology	
4376 李得安 Lee, Te-An	《共同專長》一般泌尿科、結石、攝護腺疾病、腹腔鏡手術。
6628 林永杰 Lin, Yung-Chieh	
4279 詹 勳 Chan, Chin	含《共同專長》及達文西機器手臂手術。
整形外科(55) Plastic Surgery	《共同專長》顏面外傷、肢體外傷、皮膚及軟組織腫瘤、糖尿病足部潰瘍、燒燙傷、手外科、顯微重建手術、顏面骨骨折、一般整形手術。
4390 蔡永發 Tsai, Yung-Fa	含《共同專長》及乳癌術後乳房重建、顏面骨骨折、顯微重建手術。
4352 蕭順裕 Hsiao, Shun-Yu	含《共同專長》及慢性潰瘍傷口、甲溝炎、手外科。
整形美容外科 (69) Cosmetic Surgery	《共同專長》內視鏡拉皮、雙眼皮、眼袋、隆鼻、隆乳手術、抽脂、修疤、狐臭、除皺、除毛、雷射除斑、脈衝光、飛梭雷射、微波拉皮。
4390 蔡永發 Tsai, Yung-Fa	含《共同專長》及臉部整形及削骨手術、內視鏡隆乳、脂肪移植手術。
4352 蕭順裕 Hsiao, Shun-Yu	含《共同專長》及修疤、狐臭手術、點痣、臉微整形。
心臟血管外科 (67) Cardiovascular Surgery	《共同專長》成人心臟手術 (冠狀動脈繞道手術) 成人主動脈手術 (置換或支架手術)、週邊血管：洗腎動靜脈瘻管建立及血栓清除手術、永久洗腎導管置放、週邊動脈繞道手術、各式週邊動靜脈瘻管、週邊血管超音波檢查、超音波指引人工血管置放手術。
2149 蘇上豪 Sue, Sung-How	含《共同專長》高血壓、高血脂、一般外傷、血液透析管路手術、週邊動脈阻塞性血管疾病治療及手術、下肢靜脈手術、下肢深部靜脈栓塞治療、冠狀動脈疾病、心臟瓣膜修補及置換手術等各類型心臟病。
2055 劉庭銘 Liu, Ting-Ming	含《共同專長》心臟瓣膜修補或置換手術、心房顫動外科矯治手術、冠狀動脈繞道手術、心臟微創手術、主動脈手術、主動脈支架微創手術、微創週邊動脈疾病手術、微創靜脈曲張手術及雷射、洗腎瘻管建立及阻塞之疏通、靜脈曲張。
4349 徐綱宏 Hsu, Kang-Hong	含《共同專長》先天性心臟病手術、不停跳冠狀動脈繞道手術、微創傷口瓣膜置換及修補手術、主動脈置換及套膜支架手術、葉克膜及急重症醫療、靜脈曲張手術、洗腎瘻管手術。
胸腔外科(68) Thoracic Surgery	《共同專長》胸腔內視鏡手術、胸部外傷處理、胸腔及肺部腫瘤 (癌症) 手術、氣胸手術、食道疾病治療及診斷、氣切照護、達文西機器手臂手術。
4301 陳百璽 Chen, Pai-His	含《共同專長》早期肺癌篩檢、低劑量電腦斷層影像判讀及早期肺癌治療建議。胸腔微創手術(肺癌、食道癌、縱膈腔腫瘤)：包含達文西機器手臂手術及單一微小傷口胸腔內視鏡手術。胸部創傷、肋骨骨折固定治療。
4920 劉洋帆 Liu, Yang-Fan	含《共同專長》達文西機器手臂微創手術(包含：肺癌、食道癌、縱膈腔腫瘤)、單孔內視鏡微創手術(包含：肺癌、食道癌、縱膈腔腫瘤、氣胸、膿胸、肺膿瘍等各式胸腔手術)、胸部創傷治療、肋骨固定手術、漏斗胸、雞胸微創矯正手術、肺癌、食道癌、與各式胸腔疾病諮詢與治療。
眼科(70) Ophthalmology	《共同專長》一般眼疾、白內障手術、角膜塑型控制近視。
4679 林欣儒 Lin, Hsin-Ju	
4660 蔡裕祺 Tsai, Yu-Chi	含《共同專長》及黃斑部手術、視網膜手術、角膜移植、青光眼、視網膜病變。
3048 黃松盈 Huang, Sung-Ying	含《共同專長》及青光眼、視網膜疾病。
2027 蔡佳容 Tsai, Chia-Jung	含《共同專長》及青光眼、眼皮手術、斜視手術、兒童弱視及視力保健、視網膜病變。
2042 陳錫富 Chen, His-Fu	含《共同專長》及視網膜剝離手術、糖尿病視網膜手術、一般眼疾。
2097 吳安倫 Wu, An-Lun	含《共同專長》及黃斑部手術、視網膜及玻璃體手術、白內障手術、高度近視視網膜病變、黃斑部病變、視網膜剝離、糖尿病視網膜病變、青光眼、兒童視力保健及近視防治
2086 李亞涵 Lee, Ya-Han	含《共同專長》及眼整形手術、溢淚治療、小切口白內障手術、兒童近視防治、飛秒雷射近視手術、青光眼、角膜疾病、糖尿病或甲狀腺眼疾。
耳鼻喉科(71) Ear, Nose and Throat	《共同專長》耳鼻喉科疾病、眩暈、助聽器選配、頭頸部腫瘤、打鼾及睡眠呼吸障礙。
4622 陳柏年 Chen, Bo-Nien	含《共同專長》及過敏性鼻炎、鼻竇炎、鼻內視鏡及雷射手術、嗓音。
4641 楊志雍 Yang, Chih-Yung	含《共同專長》及喉科、嗓音、頭頸部腫瘤手術。
4612 林冠伶 Lin, Kuan-Ling	含《共同專長》及小兒耳鼻喉及呼吸道疾病、耳科疾病及聽力障礙、過敏性鼻炎、鼻竇炎、嗓音、吞嚥評估、鼻部手術。
2085 楊少槐 Yang, Shau-Huai	含《共同專長》及耳鳴、鼻過敏及鼻竇炎內視鏡微創手術、聲音沙啞及喉顯微手術。
4652 呂存敏 Lu, Tsun-Min	含《共同專長》及鼻過敏及鼻竇炎手術、小兒耳鼻喉疾病、耳科疾病及聽力障礙、耳科手術。
2129 方宣燁 Fang, Hsuan-Yeh	含《共同專長》及兒童耳鼻喉及聽力疾病、耳內鏡手術、人工耳蝸 (電子耳)、鼻過敏、鼻竇內視鏡、聲音嘶啞、頭頸部腫瘤口腔癌。
牙科(72) Dentistry	《共同專長》一般牙科。
4777 林上人 Lin, Shan-Jen	含《共同專長》及家庭牙科、牙髓病及根管治療。
2029 蘇冠璋 Su, Kuan-Wei	含《共同專長》及牙周病治療、牙周手術。
2001 湯仁鈞 Tang, Jen-Chun	含《共同專長》及家庭牙科、根管治療。
2067 林佳威 Lin, Chia Wei	兒童及青少年齒顎矯正、成人齒顎矯正、合併正顎手術齒顎矯正。
2082 陸弘志 Lu, Hung-Chin	含《共同專長》及義齒修復(牙冠牙橋、活動假牙、全口假牙)、顫顫關節疾病、人工植牙修復、美容牙科。
2658 姜潔玲 Chiang, Chieh-Ling	含《共同專長》顏面骨折手術、口腔癌及良性腫瘤手術、廣復前齒槽手術、阻生齒。
4701 陳冠倫 Chen, Kuan-Lun	兒童牙科(18歲以下)、嬰幼兒塗氟、行為誘導、早期矯正、兒童身心障礙、全身麻醉全口重建。
復健科(73) Rehabilitation	《共同專長》一般復健、神經系統復健、肌肉骨骼系統復健。
2058 李俊瑩 Li, Chun-Ying	
5428 陳建鵬 Chen, Jiann-Peng	含《共同專長》及小兒復健(早療)、輔具處方、特殊矯正鞋(墊)處方製作。
2093 黃詩陽 Huang Shih-Yang	含《共同專長》及肌電圖神經傳導檢查、肌肉骨骼系統超音波檢查。
2152 林羿辰 Lin, Yi-Chen	含《共同專長》及兒童復健、骨骼肌肉超音波檢查、超音波導引注射、自體高濃度血小板血漿PRP注射治療、玻尿酸注射治療。
放射腫瘤科(74) Radiation Oncology	
5790 邱世哲 Chiu, Shin-Che	《共同專長》癌症放射治療、手術後輔助性化學治療、安寧緩和治療、癌症治療諮詢。
5728 陳文科 Chen, Wun-Ke	含《共同專長》及腫瘤放射治療、癌症治療諮詢。
家庭醫學科(75) Family Medicine	《共同專長》健康檢查及保健諮詢、疾病篩檢及成人預防接種、各種慢性病診治(高血壓、糖尿病、高血脂症、氣喘、肝炎、痛風、更年期症候群等)。一般內科疾病診治(感冒、腸胃炎、腰酸背痛等)、精神症狀診治(失眠、憂鬱、焦慮等)、旅遊健康諮詢、減重肥胖諮詢、門診戒菸治療 (林世煒除外)。初診民眾需進行衛教，請掛日間門診，複診民眾全時段皆可。
5782 邱愛珍 Chiu, Ai-Chen	
5767 葉姿麟 Yeh, Tzu-Lin	
5760 羅佑珍 Lor, You-Chen	含《共同專長》及安寧緩和醫療、耳針減重。
2033 陳信豪 Chen, Hsin-Hao	含《共同專長》及糖尿病共同照護、慢性腎臟病照護、皮膚病診治、耳針減重。
5749 林倩如 Lin, Chien-Ju	含《共同專長》及糖尿病共同照護、安寧緩和醫療。
5996 李育珊 Lee, Yu-Shan	含《共同專長》及糖尿病共同照護。
2316 蔡思盈 Tsai, Szu-Ying	含《共同專長》及糖尿病共同照護。
5763 林啟民 Lin, Chi-Min	含《共同專長》及職業病門診(限週五夜診)。
2007 林世煒 Lin, Ssu-Feng	含《共同專長》及糖尿病共同照護。
2130 羅興邦 Lo, Hsin-pang	含《共同專長》。

證明書申請作業方式

一、注意事項：

- 您若需相關之診斷證明書，請儘早於看診或住院時告知護理人員或醫師；並依其類別不同而您所需準備之相關證件如下：
 - (1) 訴訟、普通診斷證明……本人身分證
 - (2) 中文出生證明……母親身分證正本
 - (3) 英文出生證明……父、母親護照正、影印本及兒童護照正、影印本（或英文戶籍騰本）
 - (4) 死亡證明……死者身分證
 以上證明文件，醫師開立後，須加蓋本院關防始生效。
- 影印出院病歷摘要，須經醫師同意後才能辦理，並由工作人員為您說明办理流程。

二、申請方式：

- 住院病人：由本人或家屬於出院前持身分證正本向醫師或護士申請。
- 門診病人：
 - (1) 需掛號者：於醫師診療時提出申請，至住院中心辦理。
 - (2) 無需掛號者：曾開立過者，持身分證正本至住院中心辦理。
- 注意事項：

診斷證明書收費標準

種類	費用(每份)
訴訟診斷書	2500
普通診斷書(中文)(學生團保傷害、合約機構)	150
普通診斷書(英文)	200
出生證明書(中文)二份以內免費	第3份及第二次領取時為100元
出生證明書(英文)	300
死亡證明書(中文)三份以內免費	第4份及第二次領取時為100元
死亡證明書(英文)	300

- (1) 若本人申請，請持本人身分證正本。
- (2) 若非本人申請，需持委託人(患者)本人委託書、委託人及代領人之身分證正本。
- (3) 若為父母幫未成年子女(18歲以下)申請，請持戶口名簿及父、母親之身分證正本。
- (4) 申請死亡證明，第一次申請持死者身分證正本；再次申請，子女請持身分證正本、配偶請持除戶證明及配偶身分證正本。

三、服務時間：

週一至週五：08:00~17:00
週六：08:00~12:00

*備註：普通診斷書、出生證明書、死亡證明書每增加1份收費額為50元。

慢性病連續處方箋第2、3次 戶外領藥服務公告

為了減少民眾進出醫院的感染風險，本院提供第2、3次慢性病連續處方箋戶外領藥服務。

戶外領藥服務時間

週一至週五：上午09:00-12:00；下午14:00-17:00
週六：上午09:00-12:00

非戶外領藥服務時間：按原領藥流程至醫院內批價領藥

戶外領藥流程

1. 慢箋過卡機批價過卡
請攜帶健保卡及慢性處方箋

2. 戶外領藥窗口領藥
出示處方箋、健保卡。
(1) 已網路/電話預約者，請感應門鈴。
領藥號如A0001、A0002
(2) 無預約者，請依領藥號等待叫號。
領藥號如W0001、W0002。

服務地點：馬偕正門口右側



注意事項

網路預約	1. 醫院官網 https://hcreg.mmh.org.tw/ 點選「慢箋領藥」或掃描QR Code。 2. 最晚於領藥前一日14:00前預約。 3. 週一領藥者請於前一週五14:00前預約。週五14:00後預約，只能預約下週二領藥。
電話預約	1. 開放預約時段： 週一至週五 上午9:00-12:00 下午14:00-17:00 2. 最後預約期限：領藥前3小時。

慢箋領藥可事先預約

免進醫院、領藥快速又方便



慢箋網路預約領藥



0975-837148
慢箋電話預約領藥

新馬偕紀念醫院
Hsinchu Mackay Memorial Hospital

藥劑科公告

公費流感疫苗 擴大接種

TIME | 自111年
1月6日起

公費流感疫苗擴大接種
對象為全國出生滿6個月以上尚未接種之民眾
至疫苗用罄止。



趕快來接種
讓我保護你

新馬偕紀念醫院
Hsinchu Mackay Memorial Hospital

就醫訊息

一、門診急診掛號收費標準

項目	門診	急診
掛號費	週一~週五全日150元；週六及例假日200元	300元
部份負擔 (代健保局收費)	1.門診基本部份負擔240元。 2.持轉診單就醫者；轉診經醫師認定一個月四次內100元。 3.門急診手術後、出院後一個月內之一次回診者100元。 4.重大傷病、慢性病連續處方2、3次、低收入戶、榮民、三歲以下兒童，免繳基本部份負擔。 5.牙科及領有身心障礙手冊者：50元。	300元
*藥品部份負擔：100元以上加計20%，上限為200元。		
*復健療程部份負擔，第二次起，每次50元。		
*非健保給付項目另計。		
備註：有重大傷病身份者，就診前請事先告知診間。		

二、身心障礙鑑定須知

- 1.準備「三張1吋相片」及「身分證正反面影本」或「戶口名簿」至戶籍地鄉市鎮公所，領取身心障礙鑑定表。
- 2.掛號至各相關專科門診予醫師鑑定，醫師鑑定完畢，預約14天內回院由第二階段專業人員做評估。
- 3.第二階段專業人員評估完成後，待鑑定資料輸入系統上傳，醫院鑑定流程即完成。
- 4.身心障礙者服務特別窗口電話：社會服務課5166868*2102。

三、健保成人預防保健服務

- 成人體檢：40~64歲，每三年一次、65歲以上，每一年一次，以上兩種體檢時間上午8:30-11:00，做檢查前一天晚上12點過後請開始禁食，包含水。體檢當天請持健保IC卡及相關身分證件至住院中心登記，繳交費用週一~週五150元、週六200元。
※諮詢電話：03-6889595#3330、3331、2483
- 1.繳費後至平安樓二樓眼科量視力。
 - 2.至福音樓一樓檢驗科抽血。
 - 3.至福音樓一樓家醫科報到及量身高、體重、血壓。

四、愛滋病免費匿名篩檢諮詢服務計畫

本院提供免費愛滋病匿名篩檢，不用掛號、不必空腹、不需提供真實姓名，絕對保護個人隱私並提供專業的諮詢服務，請篩檢民眾放心。為增加便民服務，可採電話、通訊軟體預約，一通電話或訊息，立即幫您預約篩檢。

- ※預約電話：週一至週五08:00-17:00 (03)6889595轉2936
※篩檢條件：1.有發生危險性行為者、感染性病或是注射藥癮者
2.伴侶檢視有感染風險者

- ※檢驗項目：愛滋檢驗(設有抽血服務、愛滋病毒快速篩檢)
※服務時間：週一、二、四、五、六上午8:00-12:00；
週一、二、四、五下午13:30-17:00；週二至週四晚上17:40-20:30

※新竹馬偕醫師line@生活圈：歡迎預約及諮詢



門診須知

本院受理二週內之預約掛號

壹、掛號方式 (請備妥身分證號碼或病歷號碼)

- 一、語音預約專線：(03)516-6516
請依照語音指示操作，可使用病歷號或身分證掛號、身分證第一位英文字母參照下表輸入。

身分證字母代碼輸入參照表：

A	B	C	D	E	F	G	H	I
01	02	03	04	05	06	07	08	09
J	K	L	M	N	O	P	Q	R
10	11	12	13	14	15	16	17	18
S	T	U	V	W	X	Y	Z	
19	20	21	22	23	24	25	26	

- 二、人工掛號專線：(03)611-8866
- 三、網際網路預約：http://www.hc.mmh.org.tw
- 四、行動掛號APP：搜尋「馬偕行動掛號」
- 五、現場掛號
- 六、自動掛號機(新型自動掛號機提供慢性病連續處方箋第二次或第三次批價作業)

自動掛號機

放置地點：本院福音樓一樓、二樓。

- 服務項目：
- 1.現場掛號
 - 2.預約掛號
 - 3.預約取消
 - 4.預約掛號查詢
 - 5.IC卡更新查詢
 - 6.醫師請假查詢
 - 7.門診進度查詢
 - 8.住院患者查詢

請多加利用自動掛號機，增加您就醫的便利，謝謝!

貳、掛號時間

- 一、電話語音及網際網路：全日24小時(全年無休)
 - 二、現場掛號服務時間：
 - @星期一至星期五：
 - 上午08:00~11:30(牙科至11:00)
 - 下午至16:30(牙科至15:30)
 - 晚上至20:00(牙科至19:30)
 - @星期六：
 - 上午08:00~11:30(牙科至11:00)
 - 下午、晚上休診
 - @星期日、國定假日：休診
 - 三、人工電話掛號：08:00~17:00
週六至12:00，假日休息
- <註1>：初診病人請於當天填妥個人基本資料後，至櫃檯辦理掛號。
<註2>：為節省您寶貴的時間，複診請多利用電話語音或網路掛號。

參、就診時間

- *星期一至星期五：
上午：9:00~12:00(牙科請於11:30前報到)
下午：14:00~17:00(牙科請於16:30前報到)
晚上：17:30~20:30(牙科請於20:00前報到)
- *星期六：
上午：9:00~12:00(牙科請於11:30前報到) 下午、晚上：休診
- *星期日、國定假日：休診

掛號及看診相關注意事項

- 一、掛號時請使用看診本人的資料掛號，若新生兒初診未報戶口者，請採現場掛號。
- 二、請攜帶健保IC卡，身分證，兒童健康手冊，孕婦手冊就診，並於當日批價，否則需自費。
- 三、初診可先以身分證字號預約，就診當天先填妥個人基本資料後，於現場掛號時間截止前，攜帶健保IC卡及身分證(或戶口名簿)，至櫃檯辦理掛號手續。
- 四、更新基本資料：持身分證明文件至福音樓一樓批價掛號櫃檯辦理。

聯絡方式

- ◎總機：03-5166868 03-6889595
◎地址：30071新竹市東區光復路二段690號
◎人工掛號：03-6118866 (請備妥身分證字號或病歷號碼)
週一~週五上午08:00~17:00
週六上午08:00~12:00
- ◎語音掛號：03-5166516
◎網路掛號：http://www.hc.mmh.org.tw
◎行動掛號：馬偕醫院行動掛號
◎健康(含戒菸)諮詢：03-5745098
週一~週五 上午09:00~12:00，下午14:00~17:00
例假日休息
- ◎傳真：03-6110900
◎醫病關係處理專線(投訴、建議、鼓勵)：03-5166868轉2120、2125
◎電子郵件：Hcservice@mmh.org.tw

How to Contact us

- ◎Telephone: 03-5166868, 03-6889595
◎Address: No. 690, Sec. 2, Guangfu Rd., East Dist., Hsin-Chu City 30071
◎Operator: 03-6118866
(Monday~Friday: 8:00am~5:00pm)
(Saturday: 8:00am~12:00)
- ◎Computerized answering service: 03-5166516
◎Internet: http://www.hc.mmh.org.tw
◎For a Consultation call: 03-5745098
Monday~Friday: 9:00am~12:00, 2:00pm~5:00pm
Unavailable Saturday after 12:00 and Sunday
- ◎Fax: 03-6110900
◎Comments: 03-5166868 ext 2120, 2125
◎E-Mail: Hcservice@mmh.org.tw